

MEMORIAL DESCRITIVO

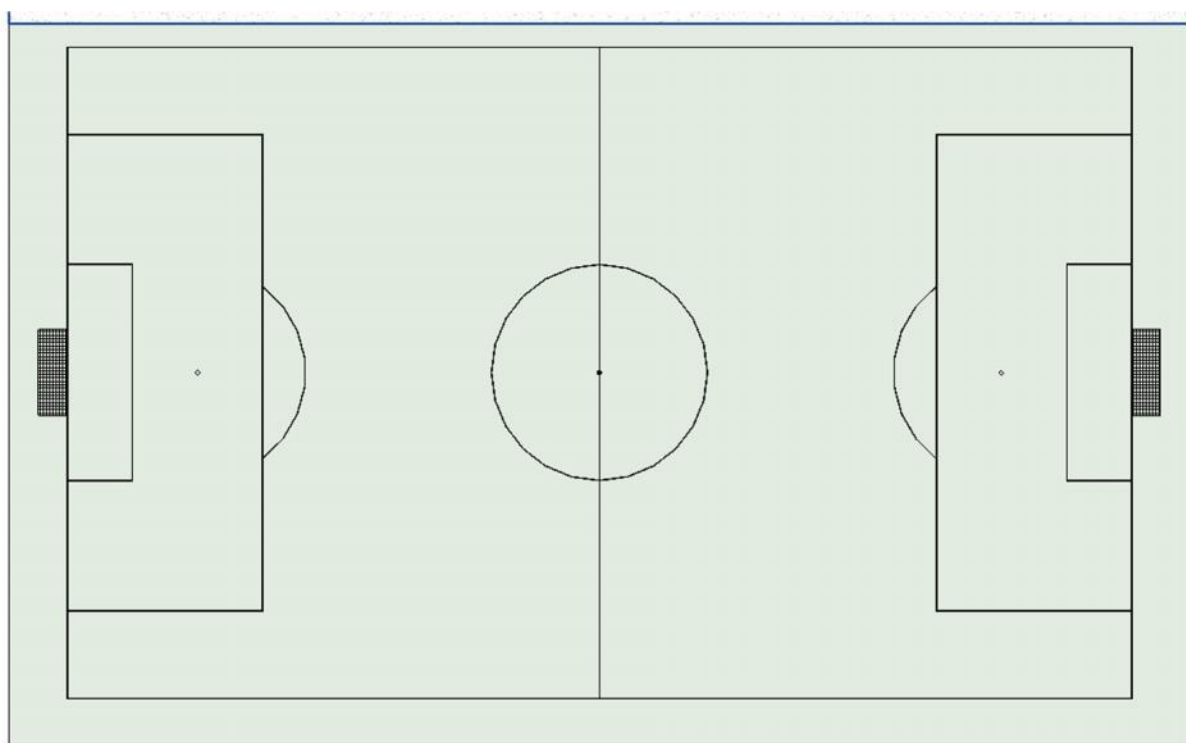

OBRA: CONSTRUÇÃO DE CAMPO MUNICIPAL DE FUTEBOL

MUNICIPIO: CAMPOS DE JÚLIO / MT

LOCAL / DATA: CUIABÁ – MT / MAIO / 2021

MEMORIAL DESCRITIVO

Construção de um campo de futebol, com 6.484,40m² de área total. A construção será constituída de uma quadra poliesportiva completa, com vestiários e arquibancada.

Descrição da Obra: Fundação em viga baldrame, mureta de concreto e mourões de ferro para alambrado. Calçada de concreto entorno da área gramada do campo. Abrigo coberto com telha metálica e bancos em concreto. Alambrado com tela galvanizada entorno de toda a área.

Área total: 6.484,40 m².

Custo da obra sem BDI: R\$290.395,67

BDI Adotado: 20,35%

Custo da Obra com BDI: R\$349.488,25

Custo por m²: R\$ 53,89/ m²

Cuiabá, 11 de maio de 2021.



CINTYA VIEIRA SOUTO
Arquiteta e Urbanista – AMM
CAU: A 160810-0
Responsável técnico pelo Projeto

ESTRUTURA DO MEMORIAL:

FINALIDADE

DISPOSIÇÕES GERAIS

Objeto

Descrição Sucinta Da Obra

Regime De Execução

Prazo

Abreviaturas

Documentos Complementares

Materiais

Mão-De-Obra E Administração Da Obra

Responsabilidade Técnica E Garantia

Projetos

Divergências

Canteiro De Obras E Limpeza

ESPECIFICAÇÕES DE SERVIÇOS

FINALIDADE

As presentes especificações técnicas visam a estabelecer as condições gerais para a obra de CONSTRUÇÃO DE CAMPO MUNICIPAL DE FUTEBOL

DISPOSIÇÕES GERAIS

As LICITANTES deverão fazer um reconhecimento no local da obra antes da apresentação das propostas, a fim de tomar conhecimento da situação atual das instalações, da extensão dos serviços a serem executados, das dificuldades que poderão surgir no decorrer da obra, bem como cientificarem-se de todos os detalhes construtivos necessários à sua perfeita execução. Os aspectos que as LICITANTES julgarem duvidosos, dando margem à dupla interpretação, ou omissos nestas Especificações, deverão ser apresentados à FISCALIZAÇÃO através de fax e elucidados antes da Licitação da obra. Após esta fase, qualquer dúvida poderá ser interpretada apenas pela FISCALIZAÇÃO, não cabendo qualquer recurso ou reclamação, mesmo que isso venha a acarretar acréscimo de serviços não previstos no orçamento apresentado por ocasião da Licitação.

Objeto

Construção de Campo Municipal de Futebol.

Descrição Sucinta Da Obra

Foi elaborado um projeto de campo de futebol para o Município de Campos de Julio – MT, contemplando uma área de 6.484,40 m².

Foram adotadas as medidas padrões para o campo, utilizando grama natural em toda a área útil do campo. Entorno dessa área gramada, possui calçada cimentada, além de dois abrigos cobertos, com bancos de concreto, destinado para a equipe que utilizará o espaço.

Regime De Execução

Empreitada por preço global.

Prazo

O prazo para execução da obra será de noventa dias corridos, contados a partir da data de emissão da respectiva Ordem de Serviço e/ou assinatura do contrato, devendo a CONTRATADA submeter à aprovação da Prefeitura Municipal a sua proposta de cronograma físico-financeiro para a execução da obra.

Abreviaturas

No texto destas especificações técnicas serão usadas, além de outras consagradas pelo uso, as seguintes abreviaturas:

FISCALIZAÇÃO: Responsável técnico pela fiscalização dos serviços ou preposto credenciado pela Prefeitura

CONTRATADA: Firma com a qual for contratada a execução das obras

ABNT: Associação Brasileira de Normas Técnicas

CREA: Conselho Regional de Engenharia, Arquitetura e Agronomia

CAU: Conselho de Arquitetura e Urbanismo

Documentos Complementares

Serão documentos complementares a estas especificações técnicas, independentemente de transcrição:

- a) todas as normas da ABNT relativas ao objeto destas especificações técnicas;
- b) Caderno de Encargos da Tabela SINAPI - Sistema Nacional de Preços e Índices para a Construção Civil (Explotat), criado pela Caixa Econômica Federal (CEF);
- c) instruções técnicas e catálogos de fabricantes, quando aprovados pela FISCALIZAÇÃO;
- d) as normas do Governo do Estado do MT e de suas concessionárias de serviços públicos,
- e
- e) as normas do CREA/MT;
- f) as normas do CAU/ MT.

Materiais

Todos os materiais necessários serão fornecidos pela CONTRATADA. Deverão ser de primeira qualidade e obedecer às normas técnicas específicas.

Condições de similaridade

Os materiais especificados poderão ser substituídos, mediante consulta prévia à FISCALIZAÇÃO, por outros similares, desde que possuam as seguintes condições de similaridade em relação ao substituído: qualidade reconhecida ou testada, equivalência técnica (tipo, função, resistência, estética e apresentação) e mesma ordem de grandeza de preço.

Mão-De-Obra E Administração Da Obra

A CONTRATADA deverá empregar somente mão-de-obra qualificada na execução dos diversos serviços.

Cabem à CONTRATADA as despesas relativas às leis sociais, seguros, vigilância, transporte, alojamento e alimentação do pessoal, durante todo o período da obra.

A CONTRATADA se obriga a fornecer a relação de pessoal e a respectiva guia de recolhimento das obrigações com o INSS. Ao final da obra, deverá ainda fornecer a seguinte documentação relativa à obra:

- a) Certidão Negativa de Débitos com o INSS;
- a) Certidão de Regularidade de Situação perante o FGTS e
- a) Certidão de Quitação do ISS referente ao contrato.

Responsabilidade Técnica E Garantia

A CONTRATADA deverá apresentar, antes do início dos trabalhos, as ART/RRT referentes à execução da obra. A guia da ART/RRT deverá ser mantida no local dos serviços.

Com relação ao disposto no art. 618 do Código Civil Brasileiro, entende-se que o prazo de cinco anos, nele referido, é de garantia e não de prescrição.

O prazo prescricional para intentar ação civil é de dez anos, conforme art. 205 do Código Civil Brasileiro.

Projetos

O projeto de arquitetura, projeto elétrico, projeto hidrossanitário, projeto estrutural e orçamento serão fornecidos pela CONTRATANTE. Se algum aspecto destas especificações estiver em desacordo com normas vigentes da ABNT, CREA, CAU, Governo do Estado e/ ou Governo Federal, prevalecerão a prescrição contida nas normas desses órgãos.

Divergências

No caso de divergências de interpretação entre documentos fornecidos, será obedecida a seguinte ordem de prioridade:

- Em caso de divergências entre esta especificação, a planilha orçamentária e os desenhos/projetos fornecidos, consulte a CENTRAL DE PROJETOS AMM.
- Em caso de divergência entre os projetos de datas diferentes, prevalecerão sempre os mais recentes.
- As cotas dos desenhos prevalecem sobre o desenho (escala).

Canteiro De Obras E Limpeza

A CONTRATADA deverá elaborar, antes do início das obras e mediante ajuste com a FISCALIZAÇÃO, o projeto do canteiro de obras, dentro dos padrões exigidos pelas concessionárias de serviços públicos e Normas Regulamentadoras do Ministério do Trabalho (NR 18). A construção do canteiro está condicionada à aprovação de seu projeto pela FISCALIZAÇÃO.

Placa da obra

A CONTRATADA deverá fornecer e instalar a placa padrão do Programa Calha Norte, cujo padrão será fornecido pela CONTRATANTE. A placa deverá ser instalada em posição de destaque no canteiro de obras, devendo a sua localização ser, previamente, aprovada pela FISCALIZAÇÃO.

Ligações provisórias

Serão de responsabilidade da CONTRATADA todas as despesas e providências relativas às ligações provisórias hidráulicas, sanitárias e de energia elétrica necessárias para o canteiro de obras. As despesas com a utilização de água e energia, durante o tempo que durar a obra, também correrão por conta da CONTRATADA.

Cuiabá, 11 de maio de 2021.



CINTYA VIEIRA SOUTO

*Arquiteta e Urbanista – AMM
CAU: A 160810-0
Responsável técnico pelo Projeto*